



# CRESPIN



BULLETTIN MUNICIPAL - N°74 - MARS 2021  
[www.crespin.fr](http://www.crespin.fr)

# Infos

*Dossier*

*Découverte des services administratifs*

*Dossier*

*Les Crues de l'Hogneau dans l'Histoire*

*Rencontre avec*

*Les Restos du Coeur et le Secours Populaire*



Retrouvez-nous également sur la page  [ville.crespin](https://www.facebook.com/ville.crespin)

Dossier du trimestre :

## Les services administratifs municipaux

Dans cette édition, nous vous présentons les services administratifs de notre Mairie de Crespin afin que vous puissiez faire connaissance avec les femmes et les hommes qui œuvrent au quotidien au bon fonctionnement de notre commune.

Rencontre avec le DGS de notre commune, Monsieur Karim Bouaziz

**Crespin infos:** Bonjour. Quelle est votre fonction au sein de la Mairie de Crespin ?

**Karim Bouaziz:** J'exerce la fonction de Directeur Général des Services de la Commune.

J'ai pour mission d'assister, conseiller et proposer aux élus, suivre les dossiers... J'assure la coordination générale des services et la mise en œuvre des projets de la collectivité.

**Crespin infos:** Depuis combien de temps exercez-vous cette fonction ?

**K. Bouaziz:** J'exerce cette fonction depuis le 1<sup>er</sup> mai 2008 et en particulier pour la commune de Crespin depuis le 08 mai 2017.



### **Crespin infos: Vous arrive-t-il de recevoir le public ?**

**K. Bouaziz:** Je ne reçois pas directement le public. Les demandes sont traitées en amont par les agent (e) s et collègues.

Par la suite, en cas de nécessité, j'interviens pour déterminer une orientation aux Élus en fonction de ce qui m'est présenté par l'agent (e). Parfois, les personnes qui m'ont sollicité sont présentes lors des échanges.

Les sujets peuvent concerner tous les domaines de la vie publique locale: les opérations funéraires, l'urbanisme, les contrats, les libertés (occupations de domaine public, règles liées actuellement à la covid), les travaux, les programmations...

Pour prendre contact: 03 27 45 61 61 - passer par le standard, choix 0

## **Secrétariat Général**



### **Christine Saleta**

Recrutée sur concours en 1986, de formation littéraire et juridique, elle est aujourd'hui attachée principale chargée de l'administration générale. Elle a notamment la responsabilité de la gestion des assemblées et des marchés publics.

Elle continue de superviser les services «Urbanisme» et «Élection» qu'elle a gérés de 1986 à 2015 pour l'un et jusqu'en 2019 pour l'autre.

Christine reçoit rarement le public (sauf nécessité de service) mais reste disponible et à l'écoute des administrés qui le désirent, sur rendez-vous ou non, aux heures d'ouverture de la mairie.

Pour prendre contact: 03 27 45 61 61 - choix 3

## **Services Ressources Humaines et financières**



### **Patricia Janikowski**

Responsable des ressources internes (ressources humaines et ressources financières) depuis 2011.

Elle est arrivée en mairie, il y a presque trente-quatre ans, en tant que gestionnaire des finances et de la paie. Sa carrière a évolué à la suite de plusieurs concours internes.

Patricia reçoit essentiellement les agents et les candidats mais aussi les stagiaires (scolaires ou en insertion professionnelle)

Ses horaires sont variables en fonction des impératifs et elle reçoit avec et sans rendez-vous.

Pour prendre contact: 03 27 45 61 61 - choix 7

### **Alice Chazal-Martin**

Au sein de la fonction publique territoriale depuis janvier 1990, Alice est Gestionnaire comptable en mairie de Crespin depuis juillet 2018. Elle assure le suivi comptable budgétaire et financier, l'exécution des recettes et des dépenses, l'établissement des bons de commande, la gestion comptable des marchés et la relation avec les services comptables de l'état, fournisseurs et les services utilisateurs.

### **Maud Herlin**

Assistante en Gestion des Ressources Humaines (adjoint administratif) au sein de la commune depuis le 01/02/2020. Maud a pour rôle de seconder M<sup>me</sup> JANIKOWSKI Patricia, notamment pour le traitement de la paie et de la gestion administrative du personnel.

### **Ludovic Janikowski**

Responsable depuis 2016 du déploiement et de la maintenance sur site de l'ensemble des systèmes et équipements informatiques et téléphoniques en lien avec les différents prestataires extérieurs (téléphonie VoIP, serveur au CIV d'Anzin, réseau fibre optique dont FTTH, serveurs Kwartz dans les écoles, flotte mobile Orange), il est le référent RGPD de la Ville auprès de Valenciennes Métropole.

Il est également chargé de la logistique du marché des produits et matériels d'entretien et de désinfection nécessaires au bon fonctionnement du service d'entretien dont il gère aussi le personnel.

Ludovic a débuté sa carrière en 1997, à la création de Crespin Télévision, dont il fût l'un des responsables et animateurs jusqu'en 2015.



## Les services à la populations

Quatre agents reçoivent le public en Mairie pour les différentes formalités

### Deborah Dehove



En mairie de Crespin depuis février 2015, Déborah est en charge de l'accueil physique et téléphonique, du service de location (des salles, des bennes, du matériel...), de l'enregistrement des demandes de logement social, du service urbanisme, et du service des fêtes (en binôme avec Sandra Kalinowski).

Déborah reçoit le public pour l'urbanisme, les demandes de location et les questions diverses, de préférence sur rendez-vous, du lundi au vendredi de 9h00 à 12h00 et de 14h00 à 17h00.

Pour prendre contact :  
03 27 45 61 61 - choix 0

### Isabelle Boone

En mairie depuis 1998, d'abord au service animation puis au service fêtes en 2014, Isabelle intègre le service état-civil, cimetière en 2015 et depuis 2 ans, elle a rejoint le service des élections en binôme avec M<sup>me</sup> SALETA. Elle est en charge de l'état civil (délivrance des actes, instructions des dossiers de mariages, des attestations d'accueil...), de la gestion du cimetière, des inscriptions sur les listes électorale, du recensement de la population et des jeunes.

Isabelle vous reçoit sur rendez-vous de préférence du lundi au vendredi de 9 h 00 à 12 h 00 et de 14 h 00 à 17 h 00. Elle est joignable au 03 27 45 61 61 poste 1.

Le service est fermé le mardi et le mercredi après-midi (sauf urgence).

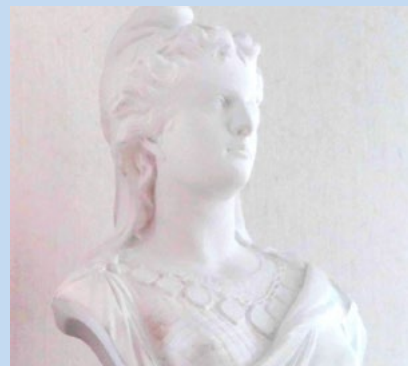

### Sandra Kalinowski

En mairie depuis 1991, Sandra a débuté dans les écoles pour l'aide aux devoirs et la vie scolaire, la surveillance cantine et le mercredi à l'accueil de la bibliothèque municipale. Quelques années plus tard, elle prenait le poste de l'accueil en Mairie, où elle établissait les cartes d'identité, les passeports, les cartes de séjour, et la prise en charge du courrier. Suite au départ d'une collègue, elle reprend les services fêtes, culture et associations.

Depuis huit ans, Sandra gère le service jeunesse: le secrétariat dans un premier temps puis elle a évolué au sein de ce service, en passant son BAFa, puis BAFD. Elle a créé avec M. le Maire et M. De Noyette, le FIDJI, structure ouverte tous les après-midis de la semaine pour les ados à partir de 11 ans, et elle est en charge des dossiers CAF pour les subventions communales.

Depuis 2020, Sandra est directrice de l'accueil de loisirs au mois de juillet. En février de cette année, elle a pris en charge la structure jeune des 6 - 11 ans.

Pour prendre contact :  
03.27.45.61.61 choix 6 (le matin)  
ou au 06.31.02.17.99



Pour les inscriptions aux activités, les modalités sont détaillées sur les affiches des différentes activités ou sur la page Facebook de la Structure Jeune.

### *Maria Dehouve*

En Mairie de Crespin depuis vingt-six ans, après s'être occupée uniquement de la cantine, Maria est aujourd'hui responsable des affaires scolaires, des garderies périscolaires et des cantines.

Maria reçoit les parents en Mairie, de préférence sur rendez-vous pour :

- le paiement de la cantine et de la garderie

- les inscriptions scolaires et les dérogations

Pour prendre contact :  
03 27 45 61 61 choix 5

#### **Pour contacter les services de la Mairie:**

par téléphone : 03 27 45 61 61

Par courriel  
[contact@mairie-de-crespin.fr](mailto:contact@mairie-de-crespin.fr)  
- ou via le formulaire sur le site : [www.crespin.fr](http://www.crespin.fr)

**Rappel:** Aucune démarche administrative ne peut être réalisée sur notre page Facebook. Celle-ci est réservée uniquement à vous informer de l'actualité.

Depuis Mars 2017, La mairie de Crespin n'instruit plus les demandes de pièces d'identité et de passeports, Vous devez désormais **PRENDRE RENDEZ-VOUS** et vous rendre dans une des communes équipées d'un dispositif de recueil. Les communes les plus proches sont: **Onnaing, Valenciennes, Condé-sur-l'Escaut, Vieux-Condé...**

Une pré-demande devra être effectuée via le site internet: <https://ants.gouv.fr> En cas de difficultés pour réaliser cette pré-demande vous-même, la Médiathèque peut vous aider à réaliser cette démarche, sur rendez-vous.



# Dossier: Les Crues de l'Hogneau dans l'Histoire

*Les rivières de Crespin ont de tout temps été un sujet de préoccupations. L'eau, indispensable à la vie, peut parfois être au centre de gros problèmes. Les inondations, fréquentes, plus ou moins désastreuses, ont souvent marqué les mémoires. Ne parlons pas de celles de l'époque médiévale ni même de celles des XVIIe et XVIIIe siècles qui furent la cause de bien des misères : ruptures des digues, destructions des ponts, pertes de récoltes, de bétail, épidémies.*



Relevons simplement les années 1783-84, 1786 à 89. Plus près de nous, 1831, 1839 et 1898 où les 8-9 juin, des orages suivis de pluies diluviennes obligèrent le Conseil Municipal à demander l'aide de la troupe et des ponts et Chaussées pour secourir les sinistrés. Le compte-rendu du Conseil Municipal de l'époque nous replonge dans le désarroi de nos ancêtres. Enfin, au XXe siècle, 1906, 1947 (inondations

spectaculaires, des photos nous le prouvent). En 1993, les 20-21-22 décembre. En 2000, des travaux importants permettront de mieux réguler le débit de l'Hogneau en périodes de crues.

En 2002 a eu lieu une des plus grosses inondations de Crespin. Une digue a cédé et il a été nécessaire d'évacuer les animaux car les bâtiments étaient inondés. Il a ensuite fallu réaliser d'importants travaux sur les digues.



Plus récemment le 3 février dernier, l'Hogneau a encore monté dangereusement. Une cellule de crise intercommunale a été mise en place, pour surveiller minute par minute l'évolution de la situation auprès du SDIS. Les services municipaux sont intervenus rapidement dans la rue du Moulin, rejoints rapidement par les Sapeurs-Pompiers. Les pompiers belges sont venus nous apporter un sacré coup de main, à l'aide de pompes, ils ont rebasculé l'eau qui avait gagné la rue du Moulin vers son lit. Ainsi, les dégâts ont été relativement limités et les digues ont joué leurs rôles.

Plusieurs Zones d'expansion des crues (ZEC) ont en effet vu le jour depuis plusieurs années, avec l'aide de Valenciennes Métropole, pour absorber les intempéries et ne plus avoir à revivre les grandes crues comme en 2002.

## Anecdotes:

### Jeune homme qui voulait couper à travers champs.

Nous étions partis avec un ami d'enfance chercher sa maman à la gare de Quievrain. Le train avait du retard et la crainte de me faire gronder se faisait sentir. J'ai donc décidé d'utiliser un «chemin interdit» en partie sur la voie ferrée. Au loin je remarquais un aspect bizarre de l'horizon. Dans le sous-bois je croise M. Merlin qui m'encourage à rebrousser chemin car il y avait inondation (je peinais à le croire). Lorsque je suis arrivé au sentier qui permettait de rejoindre la cité Pelabon récemment construite, les couvercles de béton des regards se soulevaient sous la pression de l'eau. Je fis demi-tour et me mis à courir pour rejoindre Blanc-Misseron. Quelques heures auparavant en prenant ce même chemin il n'y avait pas une goutte





**Vous avez une anecdote sur les crues ou des photos et vous souhaitez partager, n'hésitez pas à nous les faire parvenir, nous alimenterons le site internet.**



d'eau. (Souvenir de Monsieur Blat Bernard année 1965/1966)

### Mariée venue en barque.

Lors d'une de ces inondations mémorables il devait y avoir un mariage. La mariée était malheureusement bloquée chez elle car la rue était inondée. Qu'à cela ne tienne, cela n'allait pas empêcher les mariés de convoler. La mariée a donc pris la route... en barque pour rejoindre la cérémonie.

**Pour l'alimentation de cet article, merci à :**

- « Crespin histoires et photos »
- « Crespin, d'Hier à Aujourd'hui »
- Les Amis de Saint Landelin pour leur aide sur les recherches historiques (M<sup>me</sup> Blondel et M<sup>me</sup> Blanckaert)
- Bernard Blat

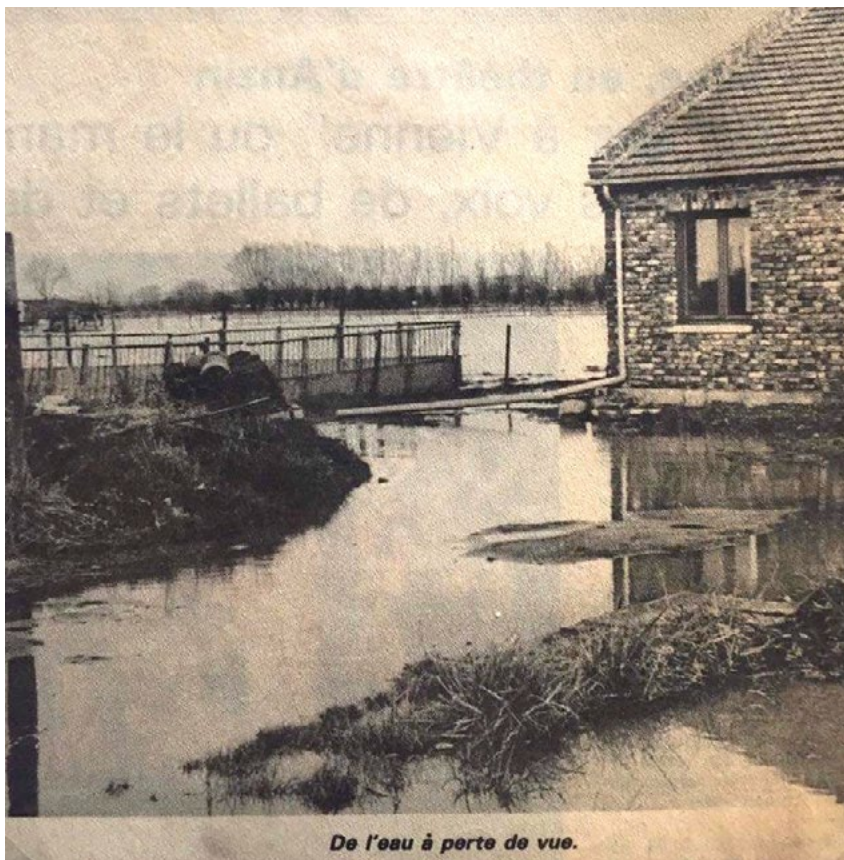

# Rencontre avec l'auteur crespinois Pedro Blerinel

Il vient de publier un polar : « Saint Landelin Priez pour nous »



**Crespin infos:** Bonjour Pedro Blerinel, pouvez-vous vous présenter à nos lecteurs ?

**P. Blerinel:** Bonjour, j'écris sous l'anagramme Pedro Blerinel mais les crespinois me connaissent sous le nom de Pierre Leblond. J'ai une formation de médecin en santé publique et j'ai exercé

ici à Crespin comme médecin de famille ainsi qu'à l'hôpital. Je suis à la retraite depuis quelques années.

Je suis passionné par l'écriture: j'ai commencé par des livres illustrés pour enfants, la bande dessinée et j'écris également des poèmes d'un genre particulier

alliant jeux de mots, humour et parfois causticité. J'aime également dessiner et apprécie la photographie.

Saint Landelin un village fictif inspiré de notre ville de Crespin et des alentours

**Crespin infos:** Comment vous est venue l'idée de ce roman policier ?

**P. Blerinel:** J'ai commencé ce roman en l'an 2000, j'ai interrompu l'écriture pour me consacrer à d'autres créations puis je l'ai repris il y a quelques temps. Mon roman est sorti en décembre 2020.

L'intrigue se déroule dans un village fictif qui s'inspire de notre commune. Il s'agit avant tout d'une fiction mais les crespinois se reconnaîtront.

**Crespin infos:** Vous n'en êtes pas à votre premier roman ?

**P. Blerinel:** Non j'ai sorti un roman sur l'histoire de mon arrière-grand-père: Le Fiancé Éternel ainsi qu'un recueil de mes poèmes: Les Mots sont sons.

J'ai également réalisé une série de petites vidéos, cela raconte l'histoire de Mon Village de façon illustrée et humoristique.

### Le Résumé :

En s'approchant doucement du cercle polaire, c'est-à-dire dans les Hauts de France, à Saint-Landelin, petite commune septentrionale de notre beau pays, se déroulent des faits très perturbants. La quiétude de ses habitants semble remise en question. Un assassinat mystérieux, puis des morts suspectes et même un corbeau viennent réveiller le

village un peu endormi. D'abord désorientée, la police judiciaire mènera cette enquête campagne avec brio. La presque commissaire Barnabes, appelée à la rescousse par son vieil ami, Zénobe Longuemèche, le maire, découvrira ainsi un monde quelque peu mystérieux mais qui, au fond, n'est pas pour lui déplaire, quoi qu'elle en dise.

**Les livres de Pedro Blerinel aux Editions du Net sont disponibles dans toutes les librairies (sur commande) et sur les sites de commerce en ligne.**

Découvrez le site internet de l'auteur : [www.impossiblereve.com/](http://www.impossiblereve.com/)

**Les usagers de la Médiathèque peuvent également retrouver les 3 ouvrages de Pedro Blerinel...**

**Merci à lui pour le don de ses trois livres à notre ville.**

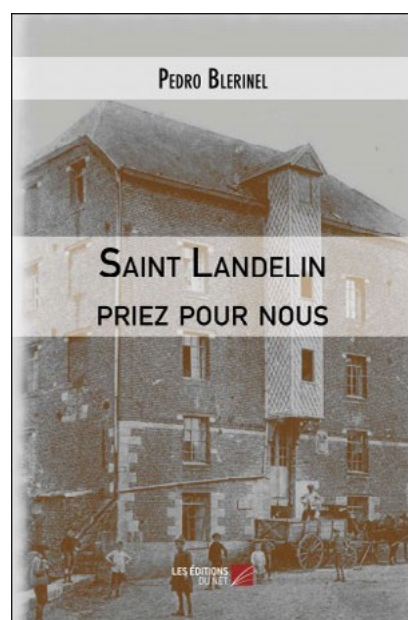
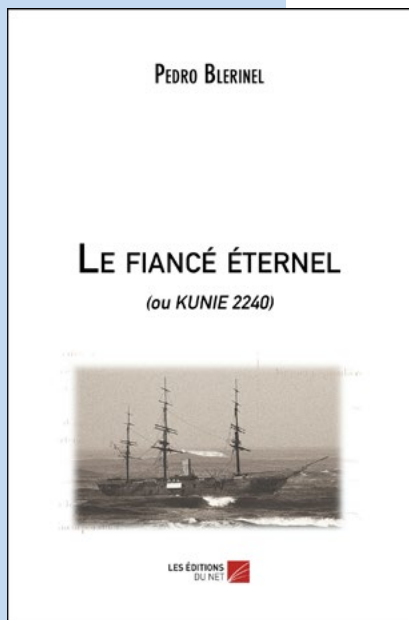

## La médiathèque vous reçoit sur Rendez-vous

En raison de la crise sanitaire, votre médiathèque vous reçoit uniquement sur rendez-vous.

Du lundi au vendredi entre 9h et 12h et entre 13h et 17h et le samedi matin de 9h à 12h.

Par téléphone : 03.27.45.81.19 ou sur notre application via le site internet [www.crespin.fr](http://www.crespin.fr)



# Les Restaurants du Coeur

« Parce qu'aujourd'hui, on n'a plus le droit d'avoir faim, ni d'avoir froid », les bénévoles des Restaurants du Coeur de Crespin/Quiévrechain sont présents pour venir en aide aux personnes les plus en difficulté sur notre secteur.

Entretien avec M<sup>me</sup> Godin, responsable du centre

**Crespin infos:** Il y a quelques semaines se déroulait la campagne annuelle des Restos. Comment cela s'est-il passé ?

**M<sup>me</sup> Godin:** Très bien, la collecte annuelle qui s'est déroulée le week-end du 5 au 7 mars a permis à nos bénévoles de récolter un peu plus de 2 tonnes de denrées alimentaires sur les 5 supermarchés

où nous étions présents: Lidl à Crespin, Aldi, Match et Carrefour à Quiévrechain et Intermarché à Quarouble. C'est un peu plus que l'an dernier, nous sommes heureux que, malgré la crise, la générosité soit toujours présente. Des bénéficiaires sont venus prêter main forte aux bénévoles pour mener à bien cette collecte.



## 115 bénéficiaires sur le secteur du SIVOM dont 30 % de crespinois

**Crespin infos:** La Campagne d'hiver vient de s'achever, comment avez-vous vécu cette saison avec la crise sanitaire? Combien de bénéficiaires avez-vous accueillis?

**M<sup>me</sup> Godin:** Nous accueillons 115 bénéficiaires dont environ 30% de crespinois. Cette année nous avons répondu à de nouveaux publics mis en difficulté par la crise sanitaire (travailleurs indépendants, étudiants...).

Les mesures barrières nous ont contraints à renoncer à de nombreuses activités et à limiter le nombre de bénévoles présents lors des distributions. Les bénévoles les plus âgés ont également dû arrêter afin de ne pas se mettre en danger.

**Crespin infos:** Justement, quelles sont donc les activités que propose l'association?

**M<sup>me</sup> Godin:** Nos activités (hors crise liée à la covid), en plus de la distribution d'aide alimentaire qui est plus que jamais d'actualité, sont nombreuses:

- Le coin café où nous pouvons dialoguer avec les bénéficiaires et les sortir de l'isolement
- Un espace vestiaire (où nous recevons des dons de vêtements, jouets, livres, mais aussi de la vaisselle...)
- Un atelier lecture et jeux le mercredi matin, ainsi qu'un atelier tricot
- Une sortie annuelle au cinéma pour les enfants et une pour les adultes, un arbre de Noël
- Nous sommes relais pour aider des enfants à partir en colonie de vacances: 3 enfants devraient partir cet été.
- Nous participons au défilé du 14 juillet à Crespin, au marché de Noël...
- Une diététicienne intervient afin de proposer des recettes élaborées à partir des produits distribués par l'association pour créer des plats équilibrés.

Certaines activités sont donc à l'arrêt pour le moment.

Nous espérons retrouver des jours meilleurs prochainement...

**Crespin infos:** Quelles sont les démarches pour les personnes les plus en difficulté pour bénéficier des aides que vous apportez ainsi que pour les personnes qui souhaiteraient vous rejoindre comme bénévoles?

**M<sup>me</sup> Godin:** Une inscription pour chaque campagne hiver et été doit être réalisée, les aides sont apportées en suivant un barème national en fonction des revenus. Une aide d'urgence est également possible dans certains cas. L'inscription est gratuite, il n'y a aucune cotisation ou participation aux restos.

Les personnes qui souhaitent nous rejoindre sont les bienvenues. Nous sommes actuellement 12 bénévoles et toutes les bonnes volontés et/ou compétences seront accueillies chaleureusement.

Pour nous rendre visite ou nous contacter:

Les Mercredis de 10h30 à 12h et de 13h30 à 15h30 à la Maison de la Solidarité «Céline Coquelet» à Quiévrechain, et nous sommes joignables au 06.37.40.76.81

## Les Restos du Coeur

**C'est 75 000 Bénévoles, 1 915 centres, 136,5 Millions de Repas distribués, 875 000 personnes accueillies...**

**Pour faire un don :**

**[www.restosducoeur.org](http://www.restosducoeur.org)**

(vous pouvez bénéficier d'une réduction d'impôt sur le revenu correspondant à 75% du montant de votre don)

**On compte sur vous...**

# Le Secours Populaire

*Rencontre avec les bénévoles du comité local du secours populaire qui vient en aide aux personnes en difficultés sur notre commune.*

**Crespin infos:** Pouvez-vous nous présenter le Secours Populaire en quelques mots et quelles sont vos activités ?

**M<sup>me</sup> Brochard:** Le centre du secours populaire de Quiévrechain est en place depuis juillet 2001. L'association vient en aide aux personnes sur les communes de Crespin, Quiévrechain, Saint Aybert et Thivencelle.

Depuis septembre 2007, Monsieur Jean Claude Cardon occupe le poste de secrétaire de notre comité.

Notre mission principale est la distribution de colis alimentaires

mais d'autres activités sont organisées chaque année :

- Une sortie au Zénith de Lille en février
- La journée des « oubliés des vacances » en Août (parc d'attractions, journée à la Mer...)
- Un Super Loto en septembre
- Les bénévoles participent aux défilés des 13 et 14 juillet sur les communes de Crespin et Quiévrechain, ainsi qu'au Marché de Noël sur les 2 communes.

**Crespin infos:** Certaines de ces activités n'ont pas pu avoir lieu ces derniers mois, comment vivez-vous la situation actuelle ?

**M<sup>me</sup> Brochard:** Oui, malheureusement depuis Mars 2020, toutes nos activités ont dû être interrompues à notre plus grand regret et celui de nos bénéficiaires. Mais nous sommes tous présents pour la livraison des marchandises, qui est primordiale et nous sommes prêts à remettre en route toutes nos activités dès que la situation sanitaire le permettra.

**Crespin infos:** Combien de bénéficiaires avez-vous et combien de bénévoles êtes-vous au sein de l'association ?

**M<sup>me</sup> Brochard:** Actuellement, 150 familles bénéficient de



l'aide alimentaire (dont environ une soixantaine de familles crespinoises). Nous sommes 20 bénévoles et sommes tous heureux de venir en aide aux personnes en difficulté, en les accueillant avec le sourire et une parole gentille.

### **Crespin infos: Quelles sont les démarches pour les personnes en difficulté pour bénéficier des aides que vous apportez ?**

**M<sup>me</sup> Brochard:** Toutes les personnes qui rencontrent des difficultés ne doivent pas hésiter à venir nous voir: les inscriptions se déroulent les 2 premiers jeudis de chaque mois de 14h à 15h15.

Les ventes de chèquiers ont lieu les 2 premiers mardis de chaque

mois de 14h à 16h, moyennant la somme de 13€ pour un chéquier (pour un foyer de 1 à 4 personnes) et 26€ pour 2 chèquiers (pour 5 à 10 personnes). En contrepartie de cette somme symbolique, les bénéficiaires ont droit à un large choix de produits alimentaires et produits d'hygiène, qu'ils échangent contre leurs chèquiers (ce qui correspond à un plein de courses).

La livraison de ces produits se fait le 3<sup>e</sup> et 4<sup>e</sup> mardi de chaque mois de 14h à 16h.

### **Pour nous contacter:**

**Secrétaire:** Mr Cardon  
Jean-Claude 06.37.07.05.67

**Trésorière:** M<sup>me</sup> Brochard  
Liliane 06.14.23.90.94

**Secrétaire adjointe:** M<sup>me</sup> Neuville  
Marie-Christine 06.58.41.88.51

Nous sommes situés dans les anciens locaux du collège, 9 rue des Champs à Quiévrechain

**Pour aider l'association, vous pouvez faire un Don sur le site: [www.secourspopulaire.fr/](http://www.secourspopulaire.fr/)**



## État civil

### Retrospective état-civil année 2020

#### NAISSANCES

- MONNIER Camélia
- AZZOUZI Lilya
- ANGOWSKI Tessa
- YAZAG Julien
- DAYEZ Victoire
- MENARD Lyana
- HELLEBOID Peter

#### MARIAGES

- MENZLI Nihel et MANAÏ Faycal
- BECHOUX Claudy et CANTINEAU Frédérique
- DONKERWOLCKE Alicia et HOT Christopher

- PICART Julien et GOEMAERE Marie
- LORIAUX Frédéric et URBANO Léanna
- WOJCINSKI Charlotte et VANLAETHEM Marc
- GAGLIARDI Maxime et SIMATUPANG Trixie

#### DÉCÈS

- DESCAMPS Denis
- LAUDE veuve FOURNIER Olga
- CAUDMONT Alexandre
- MERCHIER veuve PUCCI Andrée
- TENAT Roger

- BUFFART veuve ROLAND Thérèse
- CAPELLE Brigitte
- TRIBOU André
- DELLATORRE épouse FERNAND Jeannine
- STORDEUR Jean-Marie
- DOUAY Joël
- GHIENNE Christian
- GRATTEPANICHE Odile

*Dorénavant, nous vous proposons de publier une photo lors de votre mariage en Mairie de Crespin*

*N'hésitez pas à envoyer la photo après la cérémonie à l'adresse: [communication@crespin.fr](mailto:communication@crespin.fr)*

**Attention, n'apparaissent désormais dans le bulletin que les naissances, décès, PACS et mariages dont l'autorisation de communication est parvenue en Mairie.**

**Pour information, notre commune a enregistré : 54 naissances, 40 Décès et 11 mariages.**

# A la découverte du Potager Gourmand

Installé depuis janvier 2002 sur la commune de Crespin, Philippe Delfosse, Maraîcher, cultive des légumes de saison, bio. Depuis cette année son épouse a quitté son travail et l'a rejoint pour ouvrir une petite boutique sur l'exploitation.



**Crespin infos:** Monsieur Delfosse pouvez-vous nous expliquer votre parcours.

**Philippe Delfosse:** Cuisinier de formation, j'ai exercé ce métier pendant 20 ans. Las de travailler des produits insipides, en particulier les légumes, l'idée d'une reconversion a germé dans mon esprit et j'ai décidé en 2002 de quitter mon travail et me lancer dans l'aventure du maraîchage.

**Crespin info:** S'agissait-il d'une reprise d'exploitation existante ?

**Philippe Delfosse:** Non pas du tout, nous avons démarré de

zéro. Je n'avais aucune formation en agriculture. Autodidacte, je me suis débrouillé seul. Il a fallu trouver la terre, s'équiper et surmonter toutes les difficultés. Ça n'a pas toujours été évident.

**Crespin infos:** Quelles genres de légumes produisez-vous ?

**Philippe Delfosse:** Nous cultivons une quarantaine de variétés de légumes bio différents, en respectant les saisons, ce qui veut dire pas de serres chauffées. Vous ne trouverez donc pas de tomates en hiver. Nous faisons également des confitures de fraises, rhubarbe, groseilles et

cassis. Nous avons également des poules et des œufs.

**Crespin infos:** Comment écoutez-vous votre marchandise ?

**Philippe Delfosse:** Nous sommes ouverts au public le samedi et bientôt le mercredi après-midi, nous participons au marché à la ferme des Producteurs Scarpe Escaut, un dimanche par mois et nous fournissons le vendredi soir une AMAP (association pour le maintien d'une agriculture paysanne) à Valenciennes. C'est uniquement le bouche à oreille qui nous a permis d'acquérir la clientèle que nous avons actuellement.

**Crespin infos:** Les clients qui viennent sur l'exploitation sont-ils essentiellement crespinois ?

**Philippe Delfosse:** Nous avons des clients qui viennent de notre commune bien-sûr, mais également de Quiévrechain, Marchipont, Sebourg, Jenlain, Thivencelle, Condé, Hergnies et même plus loin: Bruay, Saint-Saulve et Valenciennes. Sans oublier nos amis Belges.

**Crespin infos:** Aujourd'hui, après 19 ans d'installation, quel est votre sentiment sur votre reconversion ?

**Philippe Delfosse:** Je pense avoir fait le bon choix à l'époque, j'aime ce que je fais, cependant, il faut être bien conscient qu'il s'agit



d'un métier très rude qui requiert beaucoup de travail, de pénibilité et d'attention, et particulièrement lorsqu'on est en bio.

**Crespin infos:** Vous avez ouvert depuis peu une petite boutique, pouvez-vous nous en dire plus ?

**Philippe Delfosse:** En réalité, ce n'est pas moi mais mon épouse qui a décidé de réaménager notre point de vente pour y proposer d'autres produits locaux et/ou bio. Elle a quitté son travail et m'a rejoint à temps plein.

**Crespin infos:** M<sup>me</sup> Delfosse que proposez-vous dans votre petite boutique ?

**Sabine Delfosse:** En plus des légumes que nous cultivons, vous pourrez trouver des produits laitiers, de la volaille, de la farine bio en vrac, des jus de fruits bio, du miel, des pâtés bio, de la bière, des confitures, du pain au levain bio, mais aussi des fabrications maison: tartes aux poireaux, soupes, biscuits etc., Produits d'hygiène artisanaux: savons, déodorants, dentifrice, lingettes et autres produits zéro déchets. La gamme de produits s'étoffera petit à petit.

**Crespin infos:** Quel est votre ressenti depuis l'ouverture de votre local ?

**Sabine Delfosse:** Je suis très heureuse d'avoir franchi le pas et concrétisé mon projet.

Toujours soucieuse de privilégier les rapports humains, ma boutique n'est pas juste un commerce où les gens viennent faire leurs courses et repartent, mais c'est avant tout un lieu convivial où l'on peut prendre le temps d'échanger, de partager et de rire....



## LA BOUTIQUE DU POTAGER GOURMAND

Ouvert le mercredi

de 16h30 à 18h

et le Samedi

de 10h à 12h et de 16h à 18h



## En Bref...

### Travaux au court de Tennis

Remplacement des grillages autour du Terrain

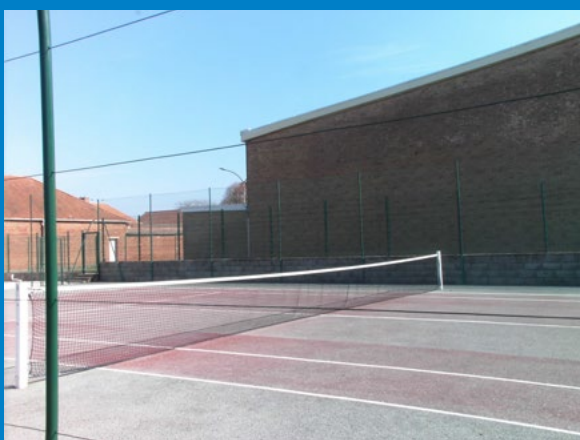

Poursuite des travaux d'accessibilité : création d'une rampe d'accès à l'école de musique

Des travaux ont également été réalisés à l'ancienne Mairie et la salle des œuvres.



### Distribution de Masques dans les écoles

Les écoles primaires ont reçu les masques, commandés par la commune, pour les écoliers.

Deux masques pouvant être lavés 60 fois de catégorie 1 ont été distribués par les enseignants (merci à eux).

Si votre enfant fréquente une école primaire hors de Crespin, vous pouvez prendre rendez-vous au 03.27.45.61.61 choix 0 pour venir en mairie, muni d'un certificat de scolarité et d'un justificatif de domicile, retirer deux masques.

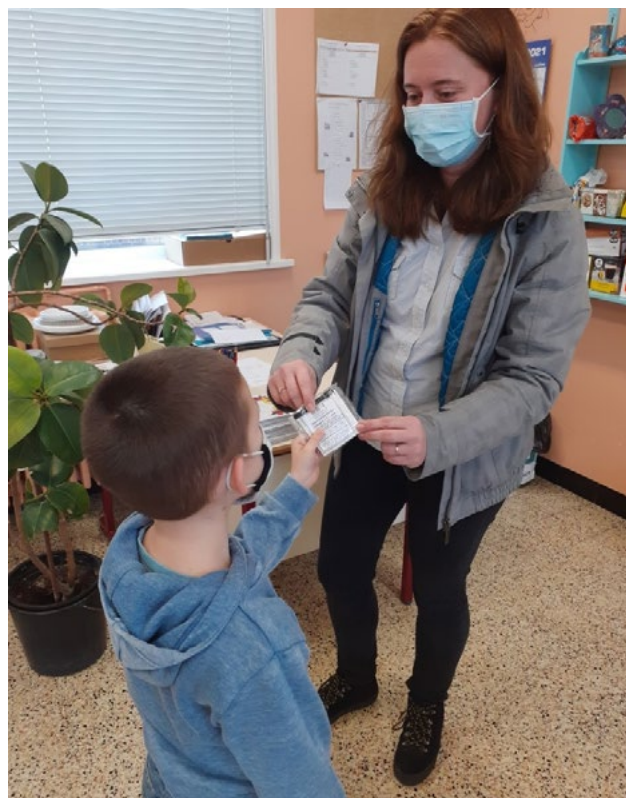

# DÉCHETS VÉGÉTAUX

Hors période de collecte, les déchets verts sont à déposer en déchetterie.



Tontes de pelouse



Feuilles



Tailles de haies (en fagots liés avec ficelle - 1m maxi)



Troncs d'arbres (10 cm diamètre maxi)



Seuls ces contenants seront collectés.

**POUBELLE\***  
AVEC 2 POIGNÉES OPPOSÉES  
SANS COUVERCLE  
(MAXI 100 L)

**SAC KRAFT\***

\* NON FOURNIS  
PAR VALENCIENNES METROPOLE

**NE PAS UTILISER  
LES BACS ET SACS  
RESERVÉS  
AUX ORDURES  
MÉNAGÈRES OU  
AU TRI SELECTIF**



Terre



Bois peint ou vernis



Souches d'arbres



Liens plastique / métal



Pot en terre

## NOUVEAU

# COMPOSTEZ OÙ VOUS VOULEZ !

Pas d'espace vert ou juste un balcon ?  
Envie de faire un geste pour réduire le contenu de votre poubelle ?

Nous vous proposons 3 nouvelles solutions pour composter :

- Le vermi-composteur
- Le potager-composteur
- Le compostage de quartier (en cours de développement. Carte des sites sur valenciennes-metropole.fr)

Les composteurs sont à retirer au local de bacs dans la Zone Industrielle n°4 de Saint Saulve (rue Delame Lelièvre) :

- le mercredi de 13h45 à 16h45
- le dernier samedi du mois de 8h45 à 11h45

Les retraits sont possibles uniquement lorsqu'ils ont été mentionnés lors de l'enregistrement de la demande par téléphone ou sur internet et après confirmation par nos services.

Chaque composteur est livré en kit.

## JOURS ET HORAIRES DE COLLECTE

Crespin

Tri - OM	Déchets verts
Mercredi	Lundi

## CALENDRIER DE LA COLLECTE DES DÉCHETS VERTS

Mars

Lu	Ma	Me	Je	Ve	Sa	Di
1	2	3	4	5	6	7
8	9	10	11	12	13	14
15	16	17	18	19	20	21
22	23	24	25	26	27	28
29	30	31				

Avril

Lu	Ma	Me	Je	Ve	Sa	Di
			1	2	3	4
5	6	7	8	9	10	11
12	13	14	15	16	17	18
19	20	21	22	23	24	25
26	27	28	29	30		

Mai

Lu	Ma	Me	Je	Ve	Sa	Di
				1	2	
3	4	5	6	7	8	9
10	11	12	13	14	15	16
17	18	19	20	21	22	23
24	25	26	27	28	29	30
31						

Juin

Lu	Ma	Me	Je	Ve	Sa	Di
	1	2	3	4	5	6
7	8	9	10	11	12	13
14	15	16	17	18	19	20
21	22	23	24	25	26	27
28	29	30				

Juillet

Lu	Ma	Me	Je	Ve	Sa	Di
			1	2	3	4
5	6	7	8	9	10	11
12	13	14	15	16	17	18
19	20	21	22	23	24	25
26	27	28	29	30	31	

Août

Lu	Ma	Me	Je	Ve	Sa	Di
						1
2	3	4	5	6	7	8
9	10	11	12	13	14	15
16	17	18	19	20	21	22
23	24	25	26	27	28	29
30	31					

Septembre

Lu	Ma	Me	Je	Ve	Sa	Di
		1	2	3	4	5
6	7	8	9	10	11	12
13	14	15	16	17	18	19
20	21	22	23	24	25	26
27	28	29	30			

Octobre

Lu	Ma	Me	Je	Ve	Sa	Di
				1	2	3
4	5	6	7	8	9	10
11	12	13	14	15	16	17
18	19	20	21	22	23	24
25	26	27	28	29	30	31

COLLECTE DU 14 RATTRAPÉE LE 16

## Informations sur les déchetteries, les composteurs et les animations de sensibilisation

03 27 09 62 01

(du lundi au vendredi de 9h à 12h et de 14h à 17h)



## GOUVERNEMENT

Liberté  
Égalité  
Fraternité



## DEDANS AVEC LES MIENS

#COVID19

(Zones avec restrictions sanitaires renforcées)



Je ne reçois pas chez moi.



Je ne me rends pas chez les autres.



Je télétravaille sauf impossibilité.



J'aère régulièrement mon logement.



Je ne sors plus après 19h, sauf pour mon travail ou une urgence et avec une attestation.



## DEHORS EN CITOYEN

(Zones avec restrictions sanitaires renforcées)



Je porte le masque et je respecte les distances.



J'évite de manger ou de boire si je ne suis pas seul ou avec les personnes de mon foyer.



Je ne quitte pas ma région ou mon département sauf motif impérieux ou professionnel, justifié par attestation.



Je peux sortir jusqu'à 19h pour des motifs autorisés :

- travailler
- me promener
- faire des courses
- accompagner mes enfants à l'école
- sortir mon animal de compagnie
- aller chez le médecin



Au-delà de 10 kilomètres, je dois avoir une attestation justifiant le motif de mon déplacement.



Je peux retrouver des amis dehors, mais à 6 maximum et en respectant les gestes barrières.